PLAN DE VIDA COMUNITARIA Y DESARROLLO SOSTENIBLE BARRIO LA CRUZ 2013 – 2023

PARTICIPACIÓN, GESTION Y VEEDURIA COMUNITARIA

RIOCBACH
RED COMUNITARIA
BARRIOS LA CRUZ Y LA HONDA

SOCIEDAD DE LOS SUEÑOS
REALIZANDO LO IMPOSIBLE

BARRIO LA CRUZ, COMUNA 3 MANRIQUE
MEDELLIN - COLOMBIA
2013

PLAN DE VIDA COMUNITARIA Y DESARROLLO SOSTENIBLE BARRIO LA CRUZ 2013 – 2023

PARTICIPACION, GESTION Y VEEDURIA COMUNITARIA

RECOPILACIÓN Y CONCEPTUALIZACIÓN
Anderson Ortiz Giraldo

EQUIPO ANIMADOR RED COMUNITARIA RIOCBACH
Anderson Ortiz Giraldo

Luz Falsuri Giraldo

Claudia Rengifo

María Eugenia Moreno

FOTOGRAFÍA ARCHIVOS
O. G. Anderson
Corp. Sociedad de los Sueños

Luz Falsuri Giraldo

María E. Moreno

BARRIO LA CRUZ,
COMUNA 3 MANRIQUE
MEDELLÍN - COLOMBIA

2013

SOCIEDAD DE LOS SUEÑOS
REALIZANDO LO IMPOSIBLE

RIOCBACH
RED COMUNITARIA
BARRIOS LA CRUZ Y LA HONDA

riocbac3@yahoo.es

AGRADECIMIENTOS

La comunidad del barrio La Cruz agradece a las organizaciones y entidades locales, nacionales e internacionales así como a las personas que se han vinculado por su acompañamiento y el apoyo brindado a lo largo de los últimos 3 años, apoyo que ha posibilitado la formación, la exigencia de derechos, la intervención oportuna y la continuidad de una apuesta colectiva en pro del desarrollo integral de las comunidades.

Especiales agradecimientos a

La Comunidad del barrio La Cruz

Junta de Acción Comunal barrio La Cruz

Grupo 3ª Edad Envejecer Feliz

Grupo Mujeres Aventureras Gestoras en Derechos

Grupo Comadres

Corporación Sociedad de los Sueños

Corporación LATEPAZ

Escuela de Hip Hop El Morro

Grupo de Baile Red Dragons

Colegio Gente unida barrio La Honda

Iglesia Infancia de Jesús

Iglesia Nueva Jerusalén

Iglesia Nuestra señora de la sabiduría

Defensa Civil

Grupo Instantes de vida

Alto Comisionado de las Naciones Unidas para los Refugiados (ACNUR)

Universidad de Antioquia Facultad Nacional de Salud Pública

Red Juvenil de Medellín

Corporación Con-Vivamos

Corporación Jurídica Libertad

Fundación Sumapaz

Fundación Ciudad Don Bosco Proyecto Derecho a Soñar

Red de Organizaciones Comunitarias de Medellín ROC

Personería de Medellín Equipo de trabajo 2010-2011

Periódico Tinta Tres

Visión Mundial

INTRODUCCIÓN

Las comunidades de la ladera de la ciudad de Medellín han construido sus territorios a pulso sorteando tanto los inconvenientes geográficos signados por terrenos difíciles, falta de fuentes hídricas y altas pendientes, junto a las problemáticas sociales históricas como la ausencia del Estado, el conflicto armado, la politiquería y el abuso de autoridad. Sin embargo, la comunidad misma se ha propuesto construir un espacio digno para edificar sus historias de vida, buscando con ello la inclusión integral del territorio a las dinámicas de ciudad.

Con esto en mente fue que desde los años 80´s la comunidad se propuso trabajar por su desarrollo constituyendo un asentamiento humano que se incluiría a la ciudad 16 años mas tarde como barrio legalmente constituido y seria el que construiría el primer plan de desarrollo barrial de la ciudad de Medellín en 2003.

Hoy (2013) la comunidad y las organizaciones de base son conscientes de la importancia de la planeación para el desarrollo y el dialogo entre las distintas instancias sociales de la ciudad para concertar las acciones, logrando el desarrollo integral en el tiempo.

Queda escrita y abierta la hoja de ruta para trabajar por el desarrollo de las comunidades y su territorio.

Es un legado que desde la Corporación Sociedad de los Sueños, la Red Comunitaria de los barrios La Cruz y La Honda RIOCBACH y las organizaciones amigas dejamos para las nuevas generaciones, ávidas de conocimientos históricos y pautas organizativas, las cuales esperamos sean recibidas con agrado y voluntad de trabajo y con todo el entusiasmo para seguir trabajando por y con una comunidad inquieta y creativa que aporta a la ciudad su capacidad física y humana y exige de ella dignidad, equidad e integración.

Anderson Ortiz Giraldo
Líder Comunitario
Fundador y Director
Corporación Sociedad de los Sueños
Equipo Animador Red Comunitaria
De los barrios La Cruz y La Honda RIOCBACH

PLAN DE VIDA COMUNITARIA Y DESARROLLO SOSTENIBLE
BARRIO LA CRUZ 2013 – 2023

Participación, Gestión y Veeduría Comunitaria

CONCEPTUALIZACIÓN

El presente documento reúne el trabajo realizado por la comunidad y las organizaciones sociales del barrio La Cruz convocadas al ***Plan Periferia***, estrategia de seguimiento permanente a las condiciones sociales del territorio mediante el diagnostico de las problemáticas y el diseño de estrategias pertinentes para su solución, realizado durante los años 2010, 2011 y 2012. Ejercicio diseñado y acompañado por la ***Red de Organizaciones Comunitarias de los barrios La Cruz y La Honda (RIOCBACH)***, con el fin de reunir insumos suficientes para la actualización del Plan de Desarrollo del barrio La Cruz 2004 - 2013 y proyectarlo para su segundo periodo de 10 años como ***Plan de Vida Comunitaria y Desarrollo Sostenible Barrio La Cruz 2013 – 2023.***

El ***Plan de Vida Comunitaria y Desarrollo Sostenible Barrio La Cruz 2013 – 2023***, cuenta con una nueva perspectiva, con enfoque en derechos, la cual lo hace mas dinámico e incluyente, al mismo tiempo que permite a la comunidad mayor participación y proyecta mayor goce integral de derechos.

INNOVACIONES

El ***Plan de Vida Comunitaria y Desarrollo Sostenible Barrio La Cruz 2013 – 2023***, se ha construido con un enfoque en Derechos Humanos y se encuentra coordinado con los planes de desarrollo Local Manrique 2006 – 2016 y el plan de desarrollo municipal 2012 – 2015, lo que permitirá estructurar acciones conjuntas a nivel barrial, local y municipal, sin abandonar los lineamientos de identidad desde lo comunitario, lo solidario y lo critico en el ejercicio de la defensa del territorio en busca del desarrollo integral de la comunidad.

La revisión realizada al ***Plan de Desarrollo 2004 – 2013*** y el ejercicio del ***Plan Periferia***, permitieron diseñar nuevas estrategias de gestión para el desarrollo, para lo cual se plantea el trabajo mediante programas permanentes y proyectos relacionados, de manera que el seguimiento y la gestión se puedan manejar de manera mas segura y práctica, implicando a los actores reales en la consecución del desarrollo proyectado para el territorio.

De la primera fase del plan de desarrollo (periodo 2004 - 2013) se desprendían 27 proyectos reunidos en áreas de gestión. La revisión del plan evidenció la realización de proyectos tan importantes como la construcción de la vía principal hasta el sector de La Escuela – Los Alticos, la construcción de la cancha polideportiva en el sector de La Primavera y la consolidación de la Red Comunitaria RIOCBACH, sin embargo, también se pudo ver que muchos de los proyectos planeados no lograron avanzar mas allá de su etapa inicial, como fue el caso de la biblioteca comunitaria (hoy inactiva al interior de la escuela) o ni siquiera lograron iniciar su ejecución.

Con esto en mente se plantean nuevas formas de gestión y seguimiento, así como nuevas posibilidades de participación comunitaria.

Debe tenerse siempre en cuenta que el ***Plan de Vida Comunitaria y Desarrollo Sostenible Barrio La Cruz 2013 – 2023***, es un documento en constante movimiento y es la comunidad la que hace realidad los proyectos en el consignados, así como es la misma comunidad la que agrega nuevas iniciativas al mismos de acuerdo a los requerimientos del territorio y su población.

FUNDAMENTOS Y LINEAMIENTOS COMUNITARIOS

La comunidad del barrio La Cruz respeta su memoria y se enorgullece de su historia, por lo tanto dicta como acuerdo comunitario los lineamientos que rigen su desarrollo a partir de los siguientes planteamientos:

1. **AUTO DETERMINACIÓN COMUNITARIA**
   La comunidad tiene autonomía para definir los parámetros de trabajo, de concertación y de acción con los distintos entes organizativos públicos y privados que ingresen al territorio. La comunidad del barrio La Cruz es libre y autónomo en su proceso de planeación y ejecución de su ***Plan de Vida Comunitaria y Desarrollo Sostenible*** y se encargara del ejercicio de adecuación de sus acciones de acuerdo al bienestar que las acciones proyectadas puedan traer a su población.

2. **DIGNIDAD COMUNITARIA**
   La comunidad del barrio La Cruz es digno y merece a su vez que exige ser tratada con respeto por las personas y entidades públicas y privadas que ingresan al territorio.

3. **IDENTIDAD COMUNITARIA Y TERRITORIALIDAD BARRIAL**
   La identidad comunitaria del barrio La Cruz se ha forjado a lo largo de más de 50 años de trabajo mancomunado en pro de satisfacer las necesidades fundamentales de sus habitantes y la comunidad reconoce y se enorgullece de su origen popular, campesino, afro e indígena. La comunidad rechaza todo tipo de discriminación o señalamiento que pudiera hacerse a sus miembros por causa de su origen o condición. El territorio es sagrado y se exige respeto por él y por sus habitantes.

4. **RAÍCES Y MEMORIA COLECTIVA**
   El rescate y la recordación de los orígenes populares, campesinos, afro e indígenas de nuestra población son los pilares de la integración barrial y se exige respeto y apoyo por y para ellos.

5. **PLANEACIÓN CONCERTADA**
   Toda acción que afecte al territorio del barrio La Cruz y a sus habitantes deberá ser concertada con la comunidad por parte de cualquier entidad pública o privada que ingresa al territorio.

6. **INTEGRACIÓN LOCAL**
   La comunidad del barrio La Cruz acoge el mandato del alto comisionado de las Naciones Unidas para los Refugiados ACNUR, el cual dicta que la Integración local es la estrategia mas acertada para la población desarraigada que no puede o desea retornar ni desea ser reubicada en la ciudad.

Exigimos que la administración municipal asuma este criterio e implemente estrategias de integración local, además de propiciar acuerdos en el orden nacional al respecto, dadas las condiciones estructurales que originan el destierro de millones de colombianos a causa del conflicto armado y los intereses económicos privados y que son recibidos por la ciudad de Medellín y en particular por la comuna 3 Manrique y sus barrios altos. ***El barrio La Cruz no hará cierre de frontera ni impedirá la llegada de desarraigados a su territorio pues esta acción resulta inhumana y es función de la administración municipal y nacional desarrollar estrategias humanitarias para impedir que se produzcan los hechos que generan el desarraigo, además de implementar estrategias de integración local reales y dignas para la población desarraigada en la ciudad y el territorio Colombiano.***

7. **CONECTIVIDAD CON LA CIUDAD**
   El barrio La Cruz reconoce su posición geográfica estratégica con relación a los mega proyectos ***Parque Arví*** y ***Parque Central Antioquia*** por lo que está en posición de dialogar y exigir mayor intervención y voluntad política para que se genere una conectividad real con la Ciudad-Región de manera directa, como lo será la construcción del anillo vial de oriente (tramo barrios La Honda, La Cruz y Bello Oriente).

8. **SOBERANÍA ALIMENTARIA Y CUIDADO AMBIENTAL**
   Proponemos estrategias viables para solventar las problemáticas de soberanía alimentaria y cuidado ambiental, relacionadas con el proyecto ***CINTURÓN VERDE METROPOLITANO, "JARDÍN CIRCUNVALAR"*** las cuales deseamos y exigimos sean tenidas en cuenta en el proceso de implementación.

9. **RESPETO INTEGRACIÓN VIDA CAMPESINA Y VIDA URBANA.**
   La condición de poseer suelo urbano y semi rural ha posibilitado la construcción de un tejido social privilegiado en donde los conocimientos ancestrales de los campesinos, los afros y los indígenas han encontrado tierra fértil para subsistir. Exigimos incluir el criterio de memoria ancestral y de costumbres en los listados de parámetros de evaluación de los proyectos de intervención estatal a ser concertados con la comunidad.

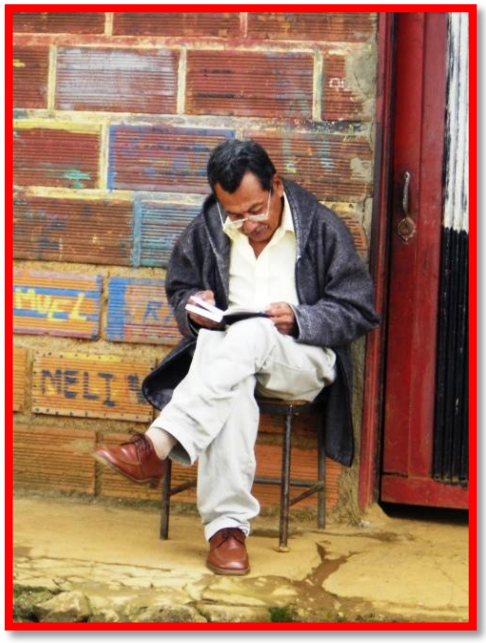

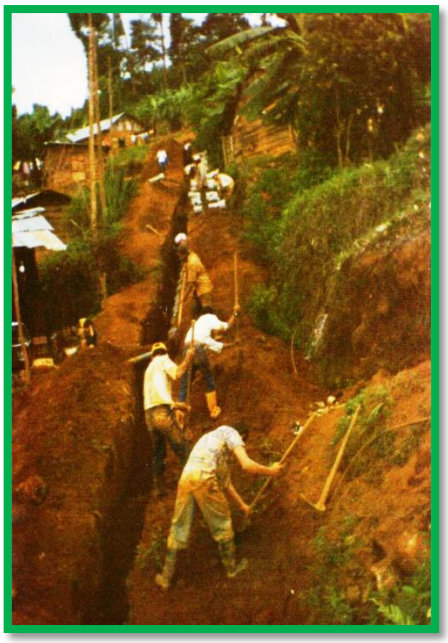

LINEAS ESTRATEGICAS DEL PLAN DE DESARROLLO

El Plan de Vida Comunitaria y Desarrollo Sostenible Barrio La Cruz 2013 – 2023, contempla el desarrollo en tres órdenes interdependientes.

1. El primer orden contempla el acceso a los derechos a nivel de ***familia como unidad social,*** enmarcando en este orden aspectos como soberanía alimentaria, salud, educación, vivienda digna, servicios públicos domiciliarios y empleo.

2. El segundo orden contempla el acceso a los ***derechos a nivel colectiv***o***, es decir, comunitario,*** relacionando aspectos del desarrollo de acuerdo a la magnitud de impacto, de acuerdo a que el derecho sea ejercido y disfrutado por un número alto de ciudadanos en común. En este sentido el segundo orden contempla el ***derecho al territorio y al hábitat***, ***el disfrute del medio ambiente, la posesión y legalización de predios, el transporte y movilidad, el equipamiento urbano***: vías, centros salud, centros de recreación, centros educativos, centros comunitarios, infraestructura de servicio públicos domiciliarios, así como el derecho al desarrollo económico comunitario sostenible.
3. Y el tercer orden contempla los aspectos más amplios del desarrollo comunitario como es ***la organización comunitaria desde la formación política e incidencia territorial, la planeación, gestión y seguimiento de procesos, la veeduría ciudadana y el fortalecimiento y acompañamiento por medio de las relaciones sociales de cooperación***

El Plan de Vida Comunitaria y Desarrollo Sostenible Barrio La Cruz 2013 – 2023, contempla 3 líneas de acción por medio de las cuales busca alcanzar el desarrollo integral de su comunidad y pretende servir de modelo a otras comunidades.

LINEA 1. MEJORA CONTINUA DE LA CALIDAD DE VIDA

La calidad de vida reúne condiciones no solo materiales y económicas. La calidad de vida está relacionada de manera integral con el ser humano en todas sus dimensiones, tanto físicas como psicológicas y emocionales. En nuestro caso se entiende calidad de vida todo lo relacionado con los factores fundamentales que posibilitan del desarrollo integral del individuo y la comunidad comprendida como un ser viviente y dinámico que requiere tanto de seguridad material para su supervivencia, como de seguridad afectiva, familiar, territorial y estatal para lograr el avance hacia una sociedad justa, equilibrada y critica.

LINEA 2. FORTALECIMIENTO COMUNITARIO

La capacidad de organización y coordinación entre los habitantes de una comunidad es la que determina la efectividad en el alcance de resultados y la mejora en su calidad de vida. El fortalecimiento comunitario es el mecanismo que define las acciones de los sujetos de un territorio, es la maquina que mueve el caminar de las comunidades y a su vez es el medidor de su crecimiento. ***Una comunidad que crece en su organización comunitaria adquiere mayor capacidad crítica para hacer frente a las problemáticas emergentes y posibilita coordinar fuerzas y delegar responsabilidades.*** La organización y el fortalecimiento comunitario son las

herramientas que permiten hacer realidad los planes de desarrollo de las comunidades.

LINEA 3. FOMENTO Y DEFENSA DE DERECHOS

Además de la planeación, la gestión y el seguimiento a los procesos, las comunidades requieren de un ejercicio de defensa y fomento de sus derechos mediante los ejercicios de visibilización social, el debate comunitario y político entre las organizaciones y el Estado y la búsqueda de la equidad social mediante la gestión del acompañamiento de entidades nacionales e internacionales en pro de la defensa fomento de los derechos fundamentales.

REAGRUPAMIENTO DE PROYECTOS

Los siguientes son los 15 programas y sus proyectos resultantes del ejercicio de revisión del ***Plan De Desarrollo 2003 – 2014*** y el ***Plan Periferia 2010, 2011 y 2012***. Este ejercicio retoma los 27 proyectos del plan vigente, los reagrupa de acuerdo a las 3 líneas y los articula de modo que todos estén conectados entre sí y formen una malla sólida y sostenible, que permita la inclusión de nuevos proyectos y la gestión de los ya planteados.

NOTA: el presente trabajo constituye la hoja de ruta, una brújula que permite a la comunidad prever cuales pueden ser los procesos que requieren mayor prioridad en el corto, mediano y largo plazo, así como es una posibilidad para generar nuevos procesos, puesto que es un documento abierto a nuevas ideas e iniciativas. La comunidad cuenta con la posibilidad de trabajar sobre su propio futuro y concertar entre si y las entidades las mejores maneras para alcanzarlo.

LINEAS DE ACCION, PROGRAMAS, PROYECTOS, TIEMPOS Y RESPONSABLES

LINEA 1. MEJORA CONTINUA DE LA CALIDAD DE VIDA			
PROGRAMAS	**PROYECTOS**	**TIEMPO Estimado para inicio**	**RESPONSABLES**
PROGRAMA FAMILIAS SANAS, BARRIO SANO (SALUD Y NUTRICION) **TEMATICAS** • Atención Primaria en Salud (APS). • Garantía de acceso al derecho a la salud. • Formación en derecho a la salud. • Capacitación, prevención y apoyo en la violencia intrafamiliar en el barrio La Cruz • vida sexual, sana y preventiva en los adolescentes del barrio La Cruz • fomento de la salud mental en los habitantes del barrio La Cruz • salud integral para el adulto mayor del barrio La Cruz • participación y apoyo a los discapacitados con deficiencias físicas, sensoriales, mentales y psíquicas del barrio La Cruz • puericultura para madres adolescente y cabeza de hogar. • Plan de nutrición básica para los habitantes del barrio La Cruz	**PROYECTO** **CENTRO DE SALUD BARRIO LA CRUZ** **(**con participación integral de la comunidad y profesionales de la comunidad**)**	**5 AÑOS**	**COMISION DE SALUD BARRIO LA CRUZ** **JAC** **RED COMUNITARIA RIOCBACH** **ORGANIZACIÓN INSTANTES DE VIDA** **SECRETARIA SALUD / METROSALUD** **UNIVERSIDADES** **PROFAMILIA** **COMUNIDAD** **ENTIDADES RELACIONADAS**
	PROYECTO "CUIDADO INTEGRAL DE LA SALUD CON LAS FAMILIAS VULNERADAS SOCIALMENTE DEL BARRIO LA CRUZ COMUNA 3 MANRIQUE DE MEDELLIN, EN EL MARCO DE LA ATENCIÓN PRIMARIA EN SALUD RENOVADA 2013".	**1 AÑO** (vigente 2013 Universidad de Antioquia)	
PROGRAMA DE SOBERANÍA ALIMENTARIA **(ALTERNATIVA PARA CINTURÓN VERDE)** **TEMATICAS** • Formación en AGROECOLOGIA y economía solidaria • cultivo de alimentos y cría de animales para el auto sustento y comercio barrial y local	**PROYECTO** **GRANJAS CAMPESINAS SOSTENIBLES**	**5 AÑOS**	**COMISION DE MEDIO AMBIENTE BARRIO LA CRUZ** **RED COMUNITARIA RIOCBACH** **COMITÉ ECONOMICO JAC** **SECRETARIA MEDIO AMBIENTE**

			SECRETARIA DESARROLLO SOCIAL **UNIVERSIDADES** **COMUNIDAD y ENTIDADES RELACIONADAS**
PROGRAMA PARA EL DESARROLLO ECONOMICO COMUNITARIO SOSTENIBLE **TEMATICAS** • Desarrollo de sistemas sostenibles de comercio barrial a partir de saberes de los habitantes. • Capacitación y apoyo permanente a la conformación de sistemas de producción comunitarios sostenibles. • sensibilización, capacitación y generación de empleo en el manejo y aprovechamiento de residuos sólidos y orgánicos.	**PROYECTO RED COMERCIAL BARRIO LA CRUZ** (genera circuitos de producción y comercialización al interior del territorio)	**2 AÑOS**	**COMISION DE MEDIO AMBIENTE BARRIO LA CRUZ** **RED COMUNITARIA RIOCBACH** **COMITÉ ECONOMICO JAC** **SECRETARIA MEDIO AMBIENTE** **SECRETARIA DESARROLLO SOCIAL** **UNIVERSIDADES** **COMUNIDAD**
	PROYECTO COCUMA (Comité de cuidado del Medio Ambiente)	**2 AÑOS**	
PROGRAMA LA CRUZ UN HOGAR DIGNO PARA LA VIDA (ALTERNATIVA PARA CINTURÓN VERDE) **TEMATICAS** • Legalización de predios. Escrituración. • Mejoramiento de vivienda barrio La Cruz. • Reubicación en sitio • Acceso a servicios públicos domiciliarios integrales: **Cero Desconectados**	**PROYECTO INFRAESTRUCTURAS DE VIVIENDA SOSTENIBLES, ECOLOGICAS Y DURADERAS CON MATERIAL LIVIANO (GUADUA Y MADERA)**	**5 AÑOS**	**COMISION DE MEDIO AMBIENTE BARRIO LA CRUZ** **RED COMUNITARIA RIOCBACH** **COMITÉ ECONOMICO JAC** **SECRETARIA MEDIO AMBIENTE** **SECRETARIA DESARROLLO**

			SOCIAL **ISVIMED** **UNIVERSIDADES** **COMUNIDAD**
PROGRAMA: ALFABETIZACION Y EDUCACION CON CALIDAD Y EN CONTEXTO PARA TODOS Se requiere educación de calidad en contexto dada la condición de origen de gran parte de la población del barrio y dada la condición de receptores de población desplazada en la ciudad de Medellín. **TEMATICAS** • **Constitución política de Colombia y derechos DESCA** • **Resolución de conflictos** • **Diversidad** • **Historia colombiana y desplazamiento** • **Normatividad colombiana.** • **Historia cultural de Colombia y Antioquia** • **Fomento de las artes y las ciencias**	**PROYECTO CONSTRUCCION CENTRO EDUCATIVO CON EDUCACIÓN PREESCOLAR, BASICA SECUNDARIA Y MEDIA VOCACIONAL.**	**2 años**	**COMITÉ DE EDUCACION BARRIO LA CRUZ JAC** **RED COMUNITARIA RIOCBACH** **SECRETARÍA DE EDUCACION** **SECRETARIA DESARROLLO SOCIAL** **ISVIMED** **UNIVERSIDADES** **COMUNIDAD**
	PROYECTO RECUPERACION Y CONSOLIDACION BIBLIOTECA COMUNITARIA	**2 años**	**COMITÉ DE EDUCACION BARRIO LA CRUZ JAC** **RED COMUNITARIA RIOCBACH** **SECRETARÍA DE EDUCACION SECRETARIA DESARROLLO SOCIAL** **ISVIMED** **UNIVERSIDADES**

			ESCUELA BARRIO LA CRUZ COMUNIDAD.
PROGRAMA LA CRUZ, TERRITORIO HUMANO (ALTERNATIVA PARA CINTURÓN VERDE) TEMÁTICAS • DERECHO AL HÁBITAT • INFRAESTRUCTURA DE SERVICIOS • PÚBLICOS DOMICILIARIOS Y ACCESO INTEGRAL: 0 DESCONECTADOS • INFRAESTRUCTURA: VÍAS, CENTRO SALUD, CENTRO DE RECREACIÓN, CENTRO EDUCATIVOS, CENTRO COMUNITARIO, CENTROS RECREATIVOS • CONECTIVIDAD CON LA CIUDAD	POB. PLAN DE ORDENAMIENTO BARRIAL (la comunidad define los límites del territorio de acuerdo a sus imaginarios y concreta con el Estado la conservación del mismo)	2 AÑOS POT 2013	JAC BARRIO LA CRUZ RED COMUNITARIA RIOCBACH PLANEACION MUNICIPAL SECRETARIA DESARROLLO SOCIAL ISVIMED UNIVERSIDADES COMUNIDAD
	PROYECTO ADECUACION DE ACCESOS, PAVIMENTACION CUNETAS Y SEÑALIZACION.	3 AÑOS	JAC BARRIO LA CRUZ COMITE DE OBRAS RED COMUNITARIA RIOCBACH PLANEACION MUNICIPAL SECRETARIA DESARROLLO SOCIAL Y OBRAS

			ISVIMED SECRETARIA DE TRANSPORTE Y TRANSITO DE MEDELLIN UNIVERSIDADES COMUNIDAD
	PROYECTO ANILLO VIAL LA CRUZ, LA HONDA, BELLO ORIENTE.	5 AÑOS	JAC BARRIO LA CRUZ RED COMUNITARIA RIOCBACH PLANEACION MUNICIPAL SECRETARIA DESARROLLO SOCIAL Y OBRAS ISVIMED UNIVERSIDADES COMUNIDAD
	PROYECTO TERRITORIO SOLIDARIO: ÁREAS PROTEGIDAS POR LA MISMA COMUNIDAD (cuidamos del territorio siempre y cuando hayan condiciones positivas para la población) No se construye en áreas protegidas siempre y cuando	2 AÑOS	JAC BARRIO LA CRUZ RED COMUNITARIA RIOCBACH PLANEACION MUNICIPAL SECRETARIA MEDIO AMBIENTE SECRETARIA DESARROLLO SOCIAL Y OBRAS AREA METROPILITANA

	existan garantías de apoyo permanente y asesoría oportuna para la creación y consolidación del proyecto.		**CORPORACION CEPREA PARQUE ARVI** **ISVIMED** **UNIVERSIDADES** **COMUNIDAD**
PROGRAMA TRANSPORTE DIGNO **TEMATICAS** • Servicio con calidad y respeto • Educación vial • Formación en buen trato	**PROYECTO FORMACIÓN PARA CONDUCTORES Y USUARIOS**	**2 AÑOS**	**COOTRAMO O LA EMPRESA QUE LO SUSTITUYA** **SECRETARIA TRANSITO Y TRANSPORTE** **JAC** **RED COMUNITARIA RIOCBACH** **COMUNIDAD**
PROGRAMA: AREAS BARRIALES PROTEGIDAS (MEDIO AMBIENTE) (ALTERNATIVA PARA CINTURÓN VERDE) **TEMATICAS** • **Cuidado del medio ambiente** • **Recuperación de cuencas hidrográficas** • **Investigación biológica y clasificación taxonómica de flora y fauna barrial (cuidado y clasificación de plantas y animales)**	**PROYECTO AMIGOS AMBIENTALES** **Por medio del cual se reforesta y se conservan las zonas verdes y la ladera alta del barrio. Se generan áreas de resguardo y conservación ambiental**	**3 años**	**JAC BARRIO LA CRUZ** **RED COMUNITARIA RIOCBACH** **PLANEACION MUNICIPAL** **SECRETARIA MEDIO AMBIENTE** **SECRETARIA DESARROLLO SOCIAL Y OBRAS**

• Reforestación. • Empleo en el mismo territorio	PROYECTO CASAS AMBIENTALES Centros de formación y difusión del cuidado del medio ambiente, la investigación universitaria y educación media, conservación de zonas protegidas y turismo ecológico. Formación y empleo para los propios habitantes del territorio.		AREA METROPILITANA CORPORACION CEPREA PARQUE ARVI ISVIMED UNIVERSIDADES COMUNIDAD
PROGRAMA DE CULTURA Fomento y formación cultural de los habitantes del barrio. TEMÁTICAS • Artes y oficios. • Teatro, literatura, pintura y manualidades • Cultura del reciclaje. • Cultura de la diversidad • El derecho a la ternura • Recreación inter generacional • Intercambios culturales en la comuna 3 y otras comunas	PROYECTO CASA CULTURAL BARRIO LA CRUZ. PROYECTO COMUNIDAD PERIFERIA Integración de las iniciativas artísticas de la ladera en una red artística juvenil	3 años	JAC BARRIO LA CRUZ RED COMUNITARIA RIOCBACH SECRETARIA CULTURA SECRETARIA DESARROLLO SOCIAL AREA METROPILITANA CORPORACION CEPREA PARQUE ARVI ISVIMED UNIVERSIDADES COMUNIDAD

PROGRAMA MEMORIA Y TERRITORIO **TEMATICAS** • **Derecho a la memoria** • **Reconocimiento de talentos locales** • **Fomento de habilidades artísticas y humanísticas.** • **Comunicación para el desarrollo.**	**PROYECTO** **PARQUE A LA MEMORIA** **28 DE MAYO** **FESTIVAL COMUNITARIO** **SAN MORRO** **PROYECTO** **MEDIOS MASIVOS DE COMUNICACIÓN Y DIVULGACION EN EL BARRIO. EMISORA BARRIAL COMUNITARIA y PERIODICO BARRIAL.**	**3 AÑOS**	**JAC BARRIO LA CRUZ** **RED COMUNITARIA RIOCBACH** **SECRETARIA CULTURA** **SECRETARIA DESARROLLO SOCIAL** **AREA METROPILITANA** **CORPORACION CEPREA PARQUE ARVI** **ISVIMED** **UNIVERSIDADES** **COMUNIDAD**
LINEA 2. FORTALECIMIENTO COMUNITARIO			
PROGRAMAS	**PROYECTOS**	**TIEMPO**	**RESPONSABLES**
PROGRAMA DE FORTALECIMIENTO COMUNITARIO BARRIO LA CRUZ (GESTION Y ACCION) **TEMÁTICAS** • Fortalecimiento Red Comunitaria de organizaciones e instituciones barriales RIOCBACH. • fortalecimiento a las organizaciones de base existentes en el barrio La Cruz	**PROYECTO** **GESTION, SEGUIMIENTO Y REVISION *PLAN DE VIDA COMUNITARIA Y DESARROLLO SOSTENIBLE BARRIO LA CRUZ 2013 – 2023.***	**Permanente con ejercicios anuales de evaluación** **PLAN PERIFERIA**	**JAC BARRIO LA CRUZ** **RED COMUNITARIA RIOCBACH** **SECRETARIA DESARROLLO SOCIAL** **AREA METROPILITANA** **NACIONES UNIDAS (ACNUR)** **UNIVERSIDADES** **COMUNIDAD**

PROGRAMA ESCUELA COMUNITARIA DE LA PERIFERIA • Proyectos de investigación en memoria histórica • Exigibilidad de derechos • Formación en políticas públicas • Liderazgo y trabajo en equipo • Gestión de proyectos • Gestión y comunicación para el desarrollo.	**PROYECTO** **HISTORIOGRAFÍA DE LOS BARRIOS DE LA LADERA NORORIENTAL DE LA CIUDAD DE MEDELLÍN.** Busca rescatar la memoria de los barrios de la ladera de Manrique	**3 años**	**RED COMUNITARIA RIOCBACH** **SECRETARIA DESARROLLO SOCIAL** **SECRETARIA DE CULTURA** **ACADEMIA DE HISTORIA DE ANTIOQUIA** **JAC BARRIO LA CRUZ** **AREA METROPILITANA** **NACIONES UNIDAS** **UNIVERSIDADES** **COMUNIDADES**
	PROYECTO **ANUARIO HISTÓRICO BARRIO LA CRUZ** Busca registrar los cambios estructurales y sociales que vive el barrio permanentemente	**2 AÑOS**	**RED COMUNITARIA RIOCBACH** **SECRETARIA DESARROLLO SOCIAL** **SECRETARIA DE CULTURA** **ACADEMIA DE HISTORIA DE ANTIOQUIA** **JAC BARRIO LA CRUZ** **AREA METROPILITANA**

			NACIONES UNIDAS UNIVERSIDADES COMUNIDADES
PROGRAMA DE SOLIDARIDAD COMUNITARIA **(ALTERNATIVA PARA CINTURÓN VERDE)** **TEMÁTICAS** • Prevención y atención a desastres en el territorio. • Formación continua a la población. • Reunión de materiales y alimentos no precederos • CENSO BARRIAL CADA 5 AÑOS	PROYECTO ALBERGUE BARRIAL PROYECTO MANUAL DE CONVIVENCIA BARRIO LA CRUZ RECONSTRUCCION DE LA SEDE COMUNITARIA LOS ROSALES	2 AÑOS	RED COMUNITARIA RIOCBACH SECRETARIA DESARROLLO SOCIAL SECRETARIA DE OBRAS PUBLICAS ISVIMED SECRETARIA DE CULTURA ACADEMIA DE HISTORIA DE ANTIOQUIA JAC BARRIO LA CRUZ AREA METROPILITANA NACIONES UNIDAS UNIVERSIDADES COMUNIDADES

LINEA 3. FOMENTO Y DEFENSA DE DERECHOS			
PROGRAMAS	**PROYECTOS**	**TIEMPO**	**RESPONSABLES**
PROGRAMA LA LADERA LE HABLA A LA CIUDAD Estrategia de gestión y visibilización de las problemáticas sociales de la periferia de la ciudad donde se muestran los avances de los procesos comunitarios y las demandas sociales vigentes en el territorio, así como las acciones conjuntas de la sociedad civil en pro de la defensa y la exigibilidad de derechos	**FORO LA LADERA LE HABLA A LA CIUDAD** Escenario anual de exposición de las condiciones sociales de las laderas de la periferia de Medellín	**ANUAL** **Exposición y evaluación del trabajo planeado en Plan Periferia**	**RED COMUNITARIA RIOCBACH** **SECRETARIA DESARROLLO SOCIAL** **SECRETARIA DE OBRAS PUBLICAS** **ISVIMED** **SECRETARIA DE CULTURA** **ACADEMIA DE HISTORIA DE ANTIOQUIA** **JAC BARRIO LA CRUZ** **AREA METROPILITANA** **NACIONES UNIDAS** **UNIVERSIDADES** **COMUNIDADES**
PROGRAMA DE ACOMPAÑAMIENTO COMUNITARIO Busca fortalecer lazos con organizaciones locales, nacionales e internacionales para el fomento y acompañamiento los procesos sociales que vive el barrio La Cruz de la mano de las organizaciones de base, el Estado, las ONG y las entidades internacionales	**PROYECTO** **ESCUELA PARA EL TRABAJO Y EL DESARROLLO COMUNITARIO DE LA PERIFERIA**	**1 AÑO**	**RED COMUNITARIA RIOCBACH** **SECRETARIA DESARROLLO SOCIAL** **ISVIMED**

			SECRETARIA DE CULTURA JAC BARRIO LA CRUZ AREA METROPILITANA NACIONES UNIDAS UNIVERSIDADES COMUNIDADES

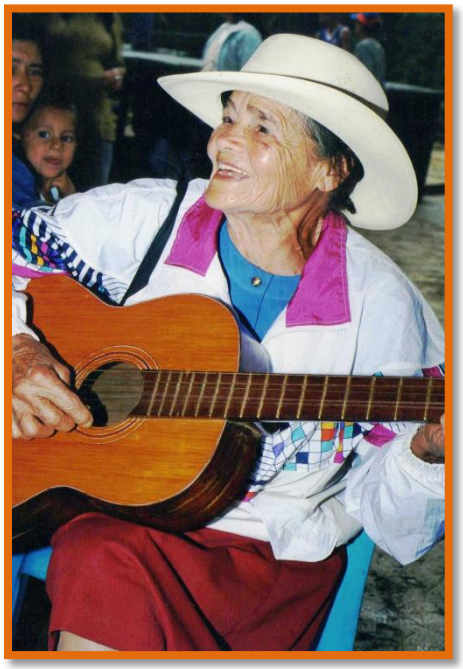

CONCLUSIONES

Es la comunidad quien en últimas hace posible o entorpece su propio desarrollo y esto se ve reflejado en el tipo de liderazgos que se dan a través del tiempo. Por ello es importante que el presente documento llegue a todos y cada uno de los habitantes del territorito y sirva como base para que la comunidad exija a sus dirigentes el cumplimiento de sus deberes en pro del desarrollo del territorio y estos a su vez convoquen y fomenten en la comunidad la participación y voluntariedad para conseguir el barrio deseado.

El presente *Plan de Vida Comunitaria y Desarrollo Sostenible Barrio La Cruz 2013 – 2023* es una herramienta para la comunidad pero resultará inútil si se reserva a unos pocos líderes o si la comunidad no lo lee y no busca la manera de hacerlo realidad.

Recuérdese que el desarrollo no lo traen los líderes elegidos por si solos, sino que requieren del apoyo de la población y la cooperación desinteresada y honesta de los demás líderes, sin afanes de protagonismo ni reconocimientos vacios.

De igual manera recae una gran responsabilidad en las entidades que trabajan en el territorio y las organizaciones que realizan acompañamiento. Su obligación es honrar la confianza de la comunidad, trabajando realmente por su desarrollo y realizando un acompañamiento honesto y solidario.

Finalmente el Estado y la comunidad serán los dos interlocutores que tomaran en sus manos la responsabilidad de trabajar conjuntamente por lograr el bienestar y el desarrollo integral de las comunidades.